FABRÈGUES INFOS

Janvier - Février - Mars 2023
Numéro 42 - Édition municipale - Mairie de Fabrègues

GRAND PROJET
URBANISME
ENFANCE
SOLIDARITÉ
VIE MUNICIPALE
ASSOCIATIONS

DOSSIER :
RÉHABILITATION ET EXTENSION DE L'HÔTEL DE VILLE

www.fabregues.fr
8, rue Paul Doumer, 34690 Fabrègues

Mairie de Fabrègues
8, rue Paul-Doumer
Standard **04 67 85 11 57**
du lundi au vendredi
de 8h à 12h et de 14h à 18h
www.fabregues.fr

Secrétariat du maire :
04 67 85 61 79
Etat civil - Étrangers - Élections :
04 67 85 61 80
Urbanisme :
04 67 85 61 82
CCAS et Point emploi :
04 67 85 55 26
Bureau de la Vie scolaire :
04 67 85 55 26
ALSH 2,5-11 ans :
04 67 85 43 62
Secteur Jeunes 11-17ans :
04 67 85 28 30
Médiathèque Léon-Guizard :
04 67 85 54 34
Vie associative :
04 67 85 14 11 / 35 09
Police municipale :
04 67 85 17 90
Services techniques :
04 67 85 23 38
Communication :
04 67 85 61 77

FABRÈGUES INFOS est édité à l'initiative de la Mairie de Fabrègues
Directrice de publication : Myriam PENA
Rédaction et réalisation : Anna ELEGOËT - Service communication I 04 67 85 61 77 I communication@fabregues.fr
Impression : JF Impression
Crédits photographiques : Service Communication ville de Fabrègues, Service Enfance Jeunesse, CCAS, associations de Fabrègues, Françoise GRIMAUD, Adobe Stock
Février 2023 I 3800 exemplaires

PEFC IMPRIM'VERT
IMPRIMÉ EN FRANCE

SOMMAIRE

ÉDITORIAL p.3
• Éditorial, par Jacques MARTINIER
RETOUR EN IMAGES p.4
GRAND PROJET p.6
• Réhabilitation et extension de l'Hôtel de ville
URBANISME p.8
• Présentation du nouveau quartier de la Fabrique
ZOOM SUR LES ÉCONOMIES D'EAU p.10
• Fabrègues labellisée ville économe en eau
ENFANCE JEUNESSE p.12
• Le service enfance jeunesse engagé en terme de prévention, citoyenneté et environnement
ESPACE SOLIDARITÉ (CCAS) p.14
• Le salon de l'emploi fête ses 10 ans !
• Découvrez les missions des conseillers numériques autour d'un café connect
• Inscriptions au Thé dansant
MÉDIATHÈQUE p.17
• La médiathèque se renouvelle au quotidien
VIE MUNICIPALE p.18
• Taxe foncière : une augmentation des bases annoncées pour 2023
• Mirabeau lauréat du Loto du Patrimoine
• Le devenir de la maison témoin des Campanelles
VIE ASSOCIATIVE SPORTIVE ET CULTURELLE p.20
• Actualités
• L'écho des associations : retrouvez l'actualité des associations de Fabrègues
INFORMATIONS MUNICIPALES p.36
• Espace d'expression des élus d'opposition
• Le carnet de l'État civil
NOUVEAUX SERVICES p.38

••• Les Rendez-vous

FÉVRIER
• **Le 19 à 14h30 :** Seventies party au centre culturel (org. Soroptimist)
• **Le 22 à 19h30 :** Cinéma "Choeur de Rockers" au centre culturel

MARS
• **Le 1er à 15h :** Kamishibaï à la médiathèque (3-6 ans)
• **Le 11 à 17h30 :** Loto FCPE au centre culturel
• **Le 12 à 15h :** Carnaval (départ du défilé à l'école des Cigales)
• **Le 17 à 14h30 :** Thé dansant au centre culturel
• **Le 18 à 16h :** Loto du basket au centre culturel
• **Le 19 :** Loto des pompiers au centre culturel
• **Du 22 au 25 :** 18ème Festival de Théâtre amateur au centre culturel
• **Le 26 de 8h à 13h :** Le marché fête le printemps

AVRIL
• **Les 1er et 2 :** Braderie de printemps (org. Soroptimist)
• **Le 15 :** Inauguration des jardins familiaux et du composteur collectif (Quartier de la Fabrique)
• **Le 16 de 10h à 18h :** Grand Défi Fabrègues sur les infrastructures sportives

MAI
• **Le 10 à 14h30 :** Café Connect à l'Espace Paul Doumer
• **Du 14 au 21 :** Festival international de Tango Argentin
• **Le 14 dès 10h :** Festival Food -truck "Les 4 roues" sur le plan des fêtes
• **Le 28 à 16h :** Spectacle "Le printemps de l'Internote" à l'Espace Paul Doumer

Tous les dimanches matins de 8h à 13h : MARCHÉ DE PLEIN AIR - Place de la Mairie

© Emmanuelle Grimaud

Jacques MARTINIER
Maire de Fabrègues
Conseiller départemental

Chères fabréguoises, chers fabréguois,

En ce début d'année 2023, j'ai eu le plaisir de vous retrouver nombreux lors de la traditionnelle cérémonie des vœux. Ce moment convivial fut l'occasion de vous partager les réalisations de l'année 2022 mais aussi vous présenter les projets à venir.

Malheureusement, la réalisation de ces projets est fortement affectée par la crise financière que nous traversons. **En effet, la forte hausse des prix, notamment en matière d'énergie (+400K€ en 2023) , va impacter fortement les charges de fonctionnement de la commune. Malgré de larges efforts de consommation d'électricité (-15% depuis 2019) et d'eau (-19% par rapport à 2021), ces augmentations considérables nous obligent à fixer d'ores et déjà des priorités sur nos dépenses.** Il est à noter que l'éclairage public n'est pas de compétence communale.

Ce contexte est difficile pour les finances municipales, mais nous avons choisi de ne pas augmenter les taux d'imposition, ce qui viendrait trop accentuer les difficultés rencontrées par de nombreux ménages. L'inflation annoncée pour 2023 est importante (7%), chacun doit donc se préparer à une augmentation des bases d'imposition sur la taxe foncière décidée par l'état dans les mêmes proportions.

La commune maintient son engagement sur trois projets phares : la réhabilitation et l'extension de l'Hôtel de ville, la création d'un gymnase près du collège et une nouvelle tranche de travaux sur l'agroécopole de Mirabeau.

Concernant la rénovation de la mairie existante, celle-ci est devenue aujourd'hui indispensable. Elle permettra d'assurer une meilleure performance énergétique et de répondre aux normes accessibilité. L'extension qui viendra s'y greffer permettra quant à elle de répondre à l'évolution des services municipaux en lien avec l'accroissement démographique de la commune. Ces travaux, qui devraient démarrer cette année, seront accompagnés de nouveaux aménagements extérieurs permettant d'harmoniser les espaces publics alentours. Vous retrouverez dans ce magazine un dossier dédié à l'Hôtel de ville en pages 6 et 7.

Nous verrons cette année également le démarrage des travaux de la Halle des sports sur la ZAC du collège. Ce projet cofinancé avec le Département, permettra d'accueillir les collégiens mais aussi des associations sportives fabréguoises.

D'autres projets d'investissement sont également prévus en 2023, notamment la réhabilitation de l'avenue de la Fontasse, la création d'une aire de fitness au parcours de santé et la rénovation de l'aire de jeux de la ZAC du collège.

Ces derniers mois, le quartier de la Fabrique a pris vie en accueillant ses nouveaux résidents. Ce nouveau quartier situé à proximité du centre du village compte 256 logements. Il sera doté à terme de voies douces pour les piétons et cyclistes, d'une aire de jeux, ainsi que des jardins familiaux gérés par l'association « les jardins du Coulazou » et d'un composteur collectif. **Nous invitons les résidents de ce nouveau quartier à venir inaugurer les jardins familiaux et le composteur collectif le samedi 15 avril 2023 (voir page 8).**

Vous êtes nombreux à m'interroger sur l'avancée des travaux du supermarché de l'enseigne LIDL, implanté le long de la RD613. La pose de la 1ère pierre est prévue prochainement, pour une ouverture du magasin en fin d'année 2023.

Pour terminer, je vous invite à participer aux évènements prévus sur la commune, à commencer par le traditionnel Carnaval, qui se déroulera le dimanche 12 mars. Un Thé dansant offert par le CCAS, à destination des personnes de 70 ans et plus, aura lieu le 17 mars. Le marché dominical offrira des thématiques tout au long de l'année comme « le marché du printemps » le 26 mars. S'en suivra une journée familiale consacrée au sport, le Grand Défi Fabrègues, le dimanche 16 avril. Enfin, le Salon de l'emploi fêtera ses 10 ans cette année : si vous êtes à la recherche d'un emploi, n'hésitez pas à venir à la rencontre des entreprises le 28 avril dès 14h30 au centre culturel José Janson.

Décembre : passage du Père-Noël

Décembre : marché de Noël

Janvier : vœux du Maire

HALL D'ACCUEIL

RÉHABILITATION ET EXTENSION DE L'HÔTEL DE VILLE

Mylène MIFSUD
Maire-adjointe, déléguée à l'urbanisme, aux grands travaux et au développement durable

La commune de Fabrègues a lancé en 2022 un concours de maîtrise d'œuvre pour la réhabilitation et l'extension de l'hôtel de ville ainsi que l'aménagement des espaces publics environnants.

Le cabinet d'architecture GAU a ainsi été désigné comme lauréat du concours par la commune assistée de la société INECO en sa qualité d'Assistant à Maîtrise d'Ouvrage.

Nous sommes heureux de vous présenter les éléments graphiques de ce beau projet. **Les enjeux de cette intervention sont à la fois urbains, paysagers et architecturaux : affirmer la centralité de la place de la mairie, recomposer ses abords afin d'améliorer la fonctionnalité d'un espace public actuellement peu lisible et assurer une évolution du bâti existant.**

UN CHOIX ARCHITECTURAL SOBRE ET HARMONIEUX

Le projet présenté propose une architecture sobre et respectueuse du contexte patrimonial dans lequel elle s'insère. Le bâtiment existant sera mis en valeur, notamment sa façade côté rue Paul Doumer. L'extension, d'expression contemporaine, répond à la salle Paul Doumer tant par le choix des matériaux (utilisation de la pierre de Fontvieille) que par son orientation puisque les deux entrées se feront face.

VUE DEPUIS LA RUE PAUL DOUMER

LES OBJECTIFS DE LA RÉHABILITATION

La rénovation de la mairie existante est aujourd'hui devenue indispensable du fait de la vétusté des locaux (bâtiment énergivore, charpente dégradée, réseau électrique obsolète ...). Des mouvements du sol ont également fragilisé les extensions qui devront être démolies.

Ainsi, l'objectif principal de la rénovation est la remise aux normes de l'ouvrage en le rendant accessible aux Personnes à Mobilité Réduite (PMR). L'extension quant à elle, permettra de répondre à l'évolution des services municipaux en lien avec l'accroissement démographique de la commune.

Ces travaux vont permettre de passer d'un bâtiment de 253 m² à 638 m² de surface utile.

UN BÂTIMENT BASSE CONSOMMATION ET BAS CARBONE

Avec un objectif de labellisation Bâtiment Durable Occitanie (BDO), la conception de l'extension de l'hôtel de ville a fait l'objet d'une attention particulière en lien avec les usagers des locaux, leurs destinations, et leur évolutivité dans le temps. **Le projet intègre des matériaux locaux, pérennes et biosourcés** (pierre, bois, isolants à base de balles et pailles de riz). L'intégration de panneaux photovoltaïques en toiture de l'extension devra également permettre de répondre aux objectifs environnementaux fixés.

AFFIRMER LA CENTRALITÉ DE LA PLACE PUBLIQUE

La recomposition de l'espace public permet d'affirmer une véritable centralité pour la commune, de créer un lieu de rencontre apaisé intergénérationnel et de mettre en relation les différentes activités qui la bordent.

Les espaces de stationnement seront rationalisés et repensés tout en conservant le même nombre de places qu'actuellement. Des cheminements adaptés aux piétons et cyclistes seront également prévus.

Par ailleurs, cette rénovation doit permettre de désimperméabiliser les sols et végétaliser l'espace public. Des espaces paysagers seront réalisés tout en conservant les arbres existants. Ces nouveaux aménagements participeront à l'apport de fraîcheur en ville.

Les choix des matériaux de cette nouvelle place seront adaptés à l'implantation du marché du dimanche.

UN PROJET AMBITIEUX MAIS RESPONSABLE

Dans ce contexte économique instable, l'extension de l'hôtel de ville propose des surfaces volontairement limitées. Le coût du projet a été évalué à 2,3M€ et sera financé par la commune. Des dossiers de subventions ont été déposés afin de bénéficier d'un taux d'aides que nous espérons important. Ce projet pourra être amené à évoluer en fonction de la hausse des prix des matériaux de construction afin de ne pas dépasser l'enveloppe prévisionnelle des travaux.

PRÉSENTATION DU NOUVEAU QUARTIER DE LA FABRIQUE

Au travers de cet article, nous vous invitons à découvrir les aménagements de l'opération de la Fabrique, conçue comme un véritable quartier multigénérationnel situé face au superbe massif de la Gardiole et à l'entrée du cœur du village.

Il comptera en effet 256 logements (dont 188 logements collectifs et 68 logements individuels), mais également des établissements de santé, des commerces de proximité et des jardins familiaux.

Cette opération a été réalisée par GGL Aménagement et la maîtrise d'œuvre assurée par le cabinet GAU. Il prévoit de larges espaces publics, comprenant un mail central autour duquel s'articulent des voies à destination des piétons et cyclistes, une aire de jeux conçue pour tous les âges et les jardins familiaux.

Cette opération a permis également la requalification de l'entrée de ville, avec un carrefour sécurisé à feux sur la RD613.

Par ailleurs, un travail important a été fait pour développer de nombreux espaces verts et plantations, participant ainsi à l'apport de fraîcheur en ville.

Nous vous invitons à venir inaugurer les jardins familiaux et le composteur collectif le 15 avril. Ce troisième composteur implanté sur la commune sera géré par des résidents bénévoles référents, formés au compostage.

Si vous habitez le quartier et que vous souhaitez renforcer l'équipe, vous pouvez contacter la mairie au 04 67 85 11 57 ou par mail à l'adresse compostons@fabregues.fr

LES JARDINS FAMILIAUX

FUTURS COMPOSTEURS

UN VASTE PARC PAYSAGER AUX FONCTIONS HYDRAULIQUES

LIEU D'IMPLANTATION DU FUTUR PARC

VUE 3D DU PARC

Situé au cœur des bâtiments collectifs du quartier, il est prévu un vaste parc paysager ouvert à tous. Ce lieu aux fonctions de bassin hydraulique pour l'opération sera aménagé et planté dans le courant du printemps prochain, avec des plantes adaptées à la région et à la particularité de cet espace.

DE NOUVEAUX ESPACES POUR LES FAMILLES

Fort du succès des Jardins Familiaux implantés le long du Coulazou, la commune a souhaité développer cette activité et proposer de nouvelles parcelles au sein du quartier de la Fabrique. **Une vingtaine de parcelles sont prévues, celles-ci seront gérées par l'association le Jardins du Coulazou, que nous remercions pour leur engagement.** Si vous souhaitez bénéficier d'une parcelle, nous vous invitons à lire l'**article de l'association en page 21** afin de prendre contact avec eux.

Une aire de jeux est également située à l'entrée du quartier. Celle-ci a été conçue pour les enfants de tout âge, dont les plus jeunes. Des bancs, poubelles, point d'eau et une clôture seront prochainement installés pour améliorer le confort de cet espace.

AIRE DE JEUX

FABRÈGUES LABELLISÉE VILLE ÉCONOME EN EAU

Jean-Marc ALAUZET
Maire-adjoint,
délégué à l'enfance jeunesse
et aux finances

Jean-Olivier JOB
Conseiller municipal,
en charge de l'énergie

Depuis mars 2022, la ville de Fabrègues a été labellisée "ville économe en eau" par l'ALEC (Agence Locale de l'Énergie et du Climat). L'objectif est de sensibiliser les différents publics à la maîtrise de l'eau. C'est dans ce cadre qu'un bilan sur les consommations de la commune a été réalisé pour l'année 2022 et les résultats sont très encourageants !

Entre 2019 et 2022, le budget et la consommation ont été divisés par deux grâce à un travail de rénovation, la réparation des fuites et les efforts des usagers (exemple : 60% d'économies d'eau sur la salle de musculation suite à un repérage de fuite située sous le parking).

Il reste cependant des efforts à engager, en particulier contre la lutte des incivilités et du vandalisme, notamment sur les vestiaires situés sur les plateaux sportifs. N'hésitez pas à signaler sur les E-services de l'application mobile des fuites constatées sur les équipements communaux.

À noter que la quasi totalité des espaces verts extérieurs (rond-points, parkings ...) sont gérés par la Métropole de Montpellier qui entreprend également un travail de maîtrise de sa consommation.

La commune maintient ses efforts afin d'obtenir une nouvelle labellisation en 2023.

20 178 €

C'EST LE MONTANT DES ÉCONOMIES EFFECTUÉES EN 3 ANS SUR LES FACTURES DE CONSOMMATION D'EAU

ÉVOLUTION DE LA CONSOMMATION COMMUNALE ANNUELLE

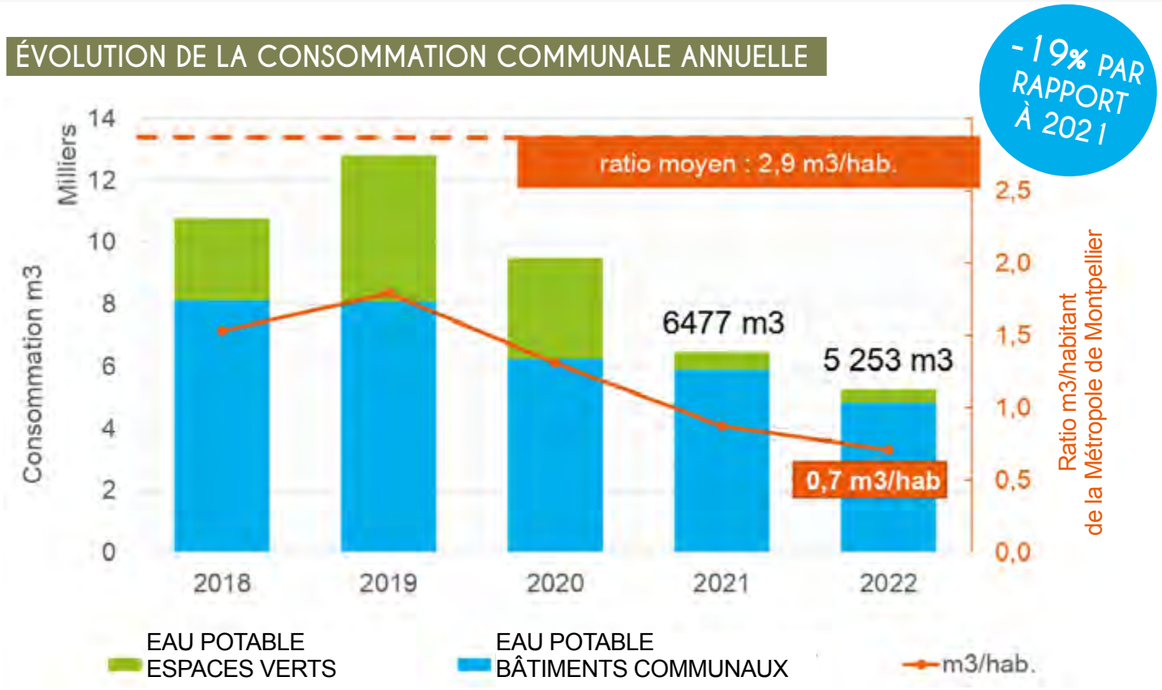

LE SAVIEZ-VOUS ?

3,8m³ c'est la consommation moyenne par élève pour la Métropole

2,6m³ c'est la consommation moyenne par élève pour Fabrègues

300m³ c'est le volume d'eau économisé par le restaurant scolaire des Grillons en 2022 soit **l'équivalent de 6 000 lessives** !

COMMUNE ÉCONOME EN EAU 2022

ALEC AGENCE LOCALE DE L'ÉNERGIE ET DU CLIMAT MONTPELLIER MÉTROPOLE

SORTIE AU DOMAINE DE MIRABEAU

LE SERVICE ENFANCE JEUNESSE ENGAGÉ EN MATIÈRE DE PRÉVENTION, CITOYENNETÉ ET ENVIRONNEMENT

Jean-Marc ALAUZET
Maire-adjoint,
délégué à l'enfance jeunesse
et aux finances

Animées par Karine GERBAL, les actions de prévention citoyenneté et environnement visent à intervenir auprès des écoles et collège de la commune. En lien avec le projet éducatif de la commune, le programme scolaire et sur des sujets de la vie courante, ces interventions sont menées aussi sur les Accueils de Loisirs Périscolaires (ALP) et l'Accueil de Loisirs Sans Hébergement (ALSH). Ces actions accompagnent également les projets du Conseil Municipal Junior.

PRÉVENTION ROUTIÈRE

Apprendre les comportements qui permettent de se déplacer en sécurité et de faire face aux situations de danger s'acquièrent dès le plus jeune âge. L'attestation de première éducation à la route (APER) valide de manière progressive l'acquisition de règles et comportements liés à l'usage de la rue et de la route.

Les élèves abordent les bons comportements à adopter en tant que passager d'un véhicule, cycliste et piéton ainsi que la bonne connaissance des panneaux de signalisation. Ces actions intègrent le « savoir rouler à vélo », projet piloté par l'éducation nationale en collaboration avec la Métropole. La Police Municipale intervient également sur cette action afin de valider le bon fonctionnement et les éléments obligatoires sur les vélos des élèves. À l'issue des différentes interventions de sensibilisation de la maternelle au CM2, les élèves du cycle 3 effectuent une sortie à vélo organisée en fin d'année scolaire afin de découvrir le parcours le plus sécurisé pour se rendre au collège et les enfants bénéficient d'un diplôme pour leur passage en 6ème.

APPRENDRE À PORTER SECOURS & ACCIDENTS DOMESTIQUES

Les gestes et les comportements adaptés face à une situation de la vie courante sont enseignés dans le cadre du dispositif « Apprendre à porter secours » (APS) du cycle 1 au cycle 3. Ce dispositif APS favorise la prise d'initiatives et l'engagement de chacun. **Cet apprentissage soutient le développement du sens civique de l'élève en favorisant la connaissance et la maîtrise des règles de prévention et de sécurité.**

Apprendre à porter secours contribue à :

- développer une connaissance du corps que l'enfant pourra s'approprier et qui trouvera des échos dans sa vie quotidienne
- construire une véritable éducation à la responsabilité, appliquée à la santé et à la sécurité, dans une démarche transversale mobilisant savoirs fondamentaux, structurés et évalués, ainsi qu'un savoir-faire spécifique
- devenir une personne responsable capable de se maintenir en sûreté et de porter secours à l'autre par quelques actions simples.

SENSIBILISATION AUX ACCIDENTS DOMESTIQUES

INTERVENTIONS CITOYENNETÉ & ENVIRONNEMENT

Le service Enfance jeunesse met en place, tous les deux ans, les élections du Conseil Municipal Junior (CMJ). Ce dernier se réunit 2 fois par semaine pour travailler activement sur leurs projets autour de 4 commissions (environnement, loisirs des jeunes, citoyenneté, animation jeunesse). Ces actions passent également par des interventions auprès des classes élémentaires, de l'ALSH et des ALP, afin de sensibiliser les enfants sur leur environnement, le développement durable et l'histoire de leur patrimoine local. La mise en pratique se traduit par des jeux de pistes, des balades découvertes, des animations sur le domaine de Mirabeau ...

OBSERVATION D'UN NID DE FRELON ASIATIQUE

ÉDUCATION À LA VIE RELATIONNELLE, AFFECTIVE ET SEXUELLE

Contribuant à préparer les élèves à leur vie de jeune adulte, l'éducation à la vie affective et sexuelle se fonde sur des valeurs d'égalité, de tolérance, de respect de soi et d'autrui. Elle veille à garantir le respect des consciences, du droit à l'intimité et de la vie privée de chacun. Mise en place par l'éducation nationale et en collaboration avec l'infirmière scolaire, l'animatrice intervient en particulier avec les cycles 3 sur le thème de la puberté. Pendant les années collège, sont animés des ateliers de paroles en petits groupes. **Cette démarche s'inscrit dans la politique nationale de lutte contre les comportements homophobes, sexistes et contre les violences sexuelles ainsi que la promotion de l'égalité entre les femmes et les hommes.**

STAND DU CMJ AU GRAND DEFI FABREGUES

LE SALON DE L'EMPLOI FÊTE SES 10 ANS !

Christine PALA
Maire-adjointe,
vice-présidente du CCAS,
déléguée à la petite enfance, au personnel et à la médiathèque

Le traditionnel salon de l'emploi organisé par le service du Point emploi fêtera ses 10 ans le vendredi 28 avril 2023 à partir de 14h30 au Centre Culturel José Janson.

VENEZ NOMBREUX !

Chaque année, de nombreuses entreprises du service à la personne, de la restauration, du nettoyage professionnel, du commerce, de la boulangerie et beaucoup d'autres secteurs font le déplacement.

Cette année, des entreprises récemment (ou prochainement) implantées sur la zone de l'Ecoparc seront présentes.

N'hésitez pas à venir les rencontrer pour postuler ou simplement vous renseigner.

Vous trouverez également sur place des organismes de formation et des professionnels de l'emploi prêts à vous conseiller dans votre recherche.

DES CENTAINES D'OFFRES...

Du contrat de professionnalisation au CDI, vous pourrez y trouver l'offre faite pour vous !

L'affichage de toutes les offres d'emploi sera en libre consultation.

LE POINT EMPLOI VOUS AIDE DANS VOTRE DÉMARCHE

Situé dans les locaux de l'Espace solidarité au 15 bis rue Paul Doumer, le Point Emploi vous accueille les lundis, mardis et mercredis, de 8h à 12h et de 14h à 18h, ainsi que les vendredis de 8h à 12h.

Si vous souhaitez vous faire connaître, vous renseigner sur le salon ou prendre rendez-vous, contactez le Point emploi au 04 67 85 55 26 ou par mail au point.emploi@fabregues.fr.

DÉCOUVREZ LES MISSIONS DES CONSEILLERS NUMÉRIQUES AUTOUR D'UN CAFÉ CONNECT

L'accès au numérique est devenu une question fondamentale et une problématique sociale nationale.

Aussi, afin d'encourager la cohésion sociale et de faciliter l'accès au numérique pour tous les habitants, Montpellier Méditerranée Métropole s'est engagée dans une démarche d'accompagnement des citoyens et des usagers à l'appropriation des usages numériques.

Plusieurs conseillers numériques agréés « France services », répartis sur le territoire, proposent un accompagnement aux outils numériques (ordinateur, tablette, smartphone, etc.) sous différentes formes (rendez-vous individuels, collectifs, accès libre…).

A Fabrègues, un conseiller numérique propose une permanence tous les mercredis après-midi, à l'Espace solidarité. Prise de rendez-vous et renseignements auprès d'Olivier VELLERET au 06 03 19 98 14.

A Cournonterral, une conseillère numérique est présente au sein de la Maison des services. Plusieurs postes informatiques sont également mis à la disposition des habitants du canton. Prise de rendez-vous et renseignements auprès de la Maison des services au 04 67 85 62 40.

Afin de vous présenter plus en détail les actions des conseillers numériques, nous vous invitons à participer à un Café Connect le mercredi 10 mai 2023 à 14h30 à l'Espace Paul Doumer. Renseignements auprès du Point emploi au 04 67 85 55 26.

280 CONVIVES AU REPAS DES AÎNÉS

Le vendredi 9 décembre 2022 à 12h, Monsieur Jacques MARTINIER, Madame Christine PALA et les membres du CCAS ont accueilli 280 personnes au centre culturel José Janson, pour le traditionnel repas de Noël des aînés offert par le CCAS *(photo ci-dessus)*.

Monsieur le Maire et son adjointe ont remercié les convives, le traiteur « Le Délice des Princes », l'orchestre Groupe FM, les membres du CCAS pour leur implication et particulièrement la responsable du CCAS, Karine BUGIANI. L'équipe a eu une pensée particulière pour les absents, personnes seules ou isolées et a terminé sur la traditionnelle chanson « Petit papa noël ».

370 COLIS LIVRÉS

Cette année, 370 foyers ont pu bénéficier de la livraison d'un colis de fête destiné aux personnes âgées qui n'ont pas pu assister aux repas des aînés.

INSCRIPTIONS AU THÉ DANSANT

Les membres du Centre Communal d'Action Sociale sont heureux de vous inviter à participer à un Thé dansant qui se déroulera le vendredi 17 mars 2023 à 14h30 au centre culturel José Janson.

Les personnes âgées de 70 ans et plus en 2022 sont conviées à cet après-midi festif.

MODALITÉS DE PARTICIPATION : il suffit de découper et de **déposer le coupon réponse ci-dessous à l'Espace Solidarité dans l'urne destinée à cet effet, avant le 3 mars 2023** (aucune inscription ne sera prise après cette date).

Pour les personnes sans moyen de locomotion, il est possible de s'inscrire par téléphone et de faire une demande de transport pour se rendre à l'événement.

Espace solidarité - CCAS 15bis rue Paul Doumer, FABRÈGUES

Tél 04 67 85 55 26 / Mail : ccas@fabregues.fr

Monsieur (nom prénom) _____

né le _____

Madame (nom prénom) _____

née le _____

Adresse_____, FABREGUES

Téléphone :_____/_____/_____/_____/_____

Participera au Thé Dansant du 17 mars 2023 à 14h30

Nombre de participant (s) : ☐ **1** ☐ **2**

COUPON RÉPONSE A REMETTRE AU CCAS AVANT LE 3 mars 2023

LA MÉDIATHÈQUE SE RENOUVELLE AU QUOTIDIEN

NOUVELLE CLASSIFICATION

Les usagers de la médiathèque pourront désormais plus facilement repérer les différents genres de roman adulte grâce à des gommettes de couleur (romans de littérature générale, romans fantastiques, sciences fictions, romans historiques, romans policiers, romans feel good sentimentaux, romans du terroir, romans Fonds local et romans en gros caractères).

Cette nouvelle organisation facilitera la recherche d'ouvrages et donnera une vision plus large du contenu qu'offre la médiathèque à ses abonnés.

NOUVEAUX ABONNEMENTS

Pour satisfaire le plus grand nombre, la médiathèque améliore sa prestation de service en souscrivant à de **nouveaux abonnements périodiques** « Wakou » « Manon et les sisters » ainsi que « Babille » au rayon parentalité.

ESPACE MULTIMÉDIA

Le parc informatique qui compte 9 postes est maintenu à un très bon niveau de performance (choix de carte graphique...) de façon à rester attractif pour les jeunes fabréguois et maintenir le lien entre eux et la médiathèque.

En décembre, 10 adolescents ont participé au tournoi « league of legends ». Ces animations proposées régulièrement par le responsable de l'Espace multimédia rencontrent toujours un vif succès.

L'espace multimédia fera prochainement l'acquisition de casques audio pour les 9 postes informatiques.

ÉVÈNEMENTS À VENIR

Mercredi 1er mars : Kamishibaï "René the brave 2" en anglais et en français, avec la présence de l'auteure Béatrice Meysson / public 3-6 ans.

Prochainement : spectacle sur le thème du printemps / public 0-6 ans (date à venir).

31 rue Paul Doumer - 34690 Fabrègues
Tél : 04 67 85 54 34
Mail : mediatheque@fabregues.fr

TAXE FONCIÈRE : UNE AUGMENTATION DES BASES ANNONCÉE POUR 2023

Les services de la commune sont régulièrement sollicités après l'édition des feuilles d'imposition par les services fiscaux.

C'est la raison pour laquelle nous avons souhaité vous décrypter votre feuille d'imposition 2023.

Il est important de bien différencier les taux décidés par les collectivités et la base d'imposition fixée chaque année par l'état.

Taxes foncières 2022		Commune	Syndicat de communes	Inter communalité	Taxes spéciales	Taxe ordures ménagères	Taxe GEMAPI	Total des cotisations
Propriétés bâties	Taux 2021 1	41,80 %	%	0,167 %	0,196 %	12,35 %	0,445 %	
	Taux 2022 1	41,80 %	%	0,167 %	0,195 %	12,35 %	0,453 %	
	Adresse							
	Base 2	1800			1800	1800	1800	
	Cotisation	752			4	222	8	986
	Cotisation lissée							
	Adresse							
	Base							
	Cotisation							
	Cotisation lissée							
	Cotisation 2021							
	Cotisation 2022							
	Variation 3	+ 7 %	%	%	%	%	%	

1 **Taux d'imposition fixé par les collectivités.** Concernant Fabrègues, depuis 2009, il n'y a eu aucune modification du taux.

2 **Base d'imposition** : correspond à la valeur locative de votre bien. **Sa variation est décidée par l'état en fonction de l'inflation et des travaux améliorant votre habitat** (extension, construction d'une piscine ...).

3 **La variation de la base d'imposition attendue en 2023 est de 7,1%** (3,4% en 2022). Soit pour un ménage comme présenté ci-dessus , le montant de l'impôt 2022 d'un montant de 949€ passera en 2023 à 1020€ (+ 71€ sans augmentation des taux et uniquement lié à l'augmentation de la base).

Le saviez-vous ? Suite à la suppression progressive de la taxe d'habitation, la commune perçoit la part départementale de la taxe foncière sans impacter le montant global.

Liberté • Égalité • Fraternité
RÉPUBLIQUE FRANÇAISE

Pour plus d'informations, rendez-vous sur www.service-public.fr

Service des impôts des particuliers du centre des finances publiques MOSSON :

La Paillade, 40 rue de Louvois, 34 181 Montpellier Cedex 4

Tél : 04 11 26 48 00

Mail : sip.mosson@dgfip.finances.gouv.fr

MIRABEAU LAURÉAT DU LOTO DU PATRIMOINE

La commune est heureuse de compter de nombreux soutiens (état, région, département, métropole, fondation Domorrow) pour la réhabilitation du mas et la création d'un AgroEcoPôle, site pilote pour la reconquête de la biodiversité.

En 2022, la Fondation du Patrimoine a désigné le domaine de Mirabeau parmi les lauréats de la Mission Bern pour le département de l'Hérault.

La cérémonie de remise de chèque de la Française des jeux, d'un montant de 300 000€, a eu lieu au domaine, le 9 janvier.

Cet évènement s'est déroulé en présence de Monsieur Genet, délégué régional de la Fondation du Patrimoine, Monsieur Delafosse, président de Montpellier Méditerranée Métropole et Maire de Montpellier, Monsieur Martin, président du Conservatoire d' Espaces Naturels d'Occitanie et Monsieur Martinier, Maire de Fabrègues. Les actifs du Domaine, également présents, ont pu à cette occasion, faire découvrir leurs produits et leurs actions.

De gauche à droite : M. GENET, M. MARTINIER, M.DELAFOSSE

LE DEVENIR DE LA MAISON TÉMOIN DES CAMPANELLES

La commune envisage de vendre l'ancienne maison témoin des Campanelles, située en bordure du parcours de santé, dont la vente est prévue dans le courant de l'année.

Si vous êtes intéressé par ce bien, des informations complémentaires pourront vous être communiquées ultérieurement. Pour les obtenir, il vous suffit d'en faire la demande par mail à urbanisme@fabregues.fr

LE MARCHÉ FÊTE LE PRINTEMPS !

Dimanche 26 mars, votre rendez-vous dominical se transforme en marché du printemps !

La municipalité est heureuse vous proposer, à nouveau, une nouvelle thématique sur le marché du dimanche matin.

Au programme de cette demi-journée, animations concernant la nouvelle saison, présence d'une ruche vivante, stands de sensibilisation à l'environnement (composteurs collectifs, démoustication...) et enfin nos traditionnels commerçants du dimanche.

COUP D'ENVOI POUR LA 2ÈME ÉDITION DU GRAND DÉFI

Dominique CRAYSSAC
Maire-adjoint,
délégué à la vie associative,
sportive et culturelle

Le 16 avril prochain, notre commune sera l'organisatrice de la deuxième édition du Grand Défi Fabrègues.
Cet évènement familial autour du sport a su réunir l'an dernier un peu plus de 1500 participants. Inscrit dans le cadre du « Grand Défi Vivez Bougez », il invite les familles à découvrir et pratiquer ensemble de nombreuses disciplines en présence d'associations, de clubs locaux et la participation d'Hérault Sport.
Cette journée consacrée aux bienfaits de l'activité physique a pour objectif de permettre à tous, petits et grands, de s'initier et se motiver aux pratiques sportives. Pour l'édition 2023, de nombreuses découvertes, initiations et surprises seront encore au rendez-vous lors de cette belle fête du sport !
Dans une dynamique collective, le Grand Défi Fabrègues accompagne également les écoles de le commune inscrites depuis plusieurs années au projet « Grand Défi Vivez Bougez » et ainsi faire la récolte de cubes énergie.

A vos agendas ! Le Grand Défi Fabrègues vous donne rendez-vous le dimanche 16 avril, de 10h à 18h sur les infrastructures sportives de la commune pour clôturer le mois du GDVB (entrée libre et restauration sur place).

Retrouvez prochainement toute l'actualité et le programme sur le site de la mairie ainsi que sur la page Facebook / Grand Défi Fabrègues.

L'ÉCHO DES ASSOCIATIONS

Cet espace est dédié aux communiqués des associations fabréguoises.

AMICALE DES SAPEURS POMPIERS

L'ensemble des Sapeurs-Pompiers de Fabrègues tenait tout d'abord à vous remercier pour l'accueil chaleureux que vous nous avez réservé lors de la traditionnelle tournée des calendriers.

Nous sommes très reconnaissants des nombreux dons que nous avons reçu de votre part et également des commerçants, entreprises de Fabrègues et des environs.

Nous vous l'avions promis et au vu de son grand succès l'année dernière, nous vous donnons rendez-vous le dimanche 19 Mars après midi pour le Loto des pompiers au centre José Janson avec de nombreux lots encore à gagner.

Et parce que nous aimons vous accueillir et vous faire découvrir le monde des sapeurs-pompiers, cette année encore une journée portes ouvertes sera organisée le dimanche 14 mai prochain.

LES JARDINS DU COULAZOU

Les jardins du Coulazou s'agrandissent avec une nouvelle parcelle située dans le nouveau quartier de la Fabrique à l'entrée de Fabrègues (côté Saint-Jean-de-Védas). Cette parcelle permettra à une vingtaine de nouveaux jardiniers de pouvoir cultiver leurs légumes.

Ce lieu comprend des parcelles de 50 et 100 m² avec possibilité de louer 25 m². Deux pergolas, des toilettes et un local fermé ont été mis en place par le promoteur.

Le coût sera de :
- 60 euros + 30 euros de cotisation pour 50 m²
- 120 euros + 30 euros de cotisation pour 100 m²
- 30 euros + 30 euros de cotisation pour 25 m²

Les personnes intéressées peuvent joindre un des membres du bureau.

Plusieurs parcelles des jardins familiaux le long du Coulazou ne sont pas renouvelées pour l'année 2023, si vous êtes intéressés par une parcelle de 25, 50 ou 100 m², vous pouvez nous joindre à l'association ou le mieux venir nous rencontrer aux jardins.

Si vous voulez simplement faire du jardin par plaisir ou pour donner un peu de votre temps, venez au jardin social ou au verger nous aider en appelant au 06 85 49 98 12.

Contacts :
- **Jean Jacques Bouéroux : 06 85 49 98 12**
- **Claude Chaintron : 06 76 29 58 10**
- **Elian Marty : 06 95 37 69 06**
- **Bernard Pappalardo : 06 15 21 71 20**

ARTS & GROOVE

Le Festival Food-Truck "Les 4 Roues" revient pour son édition du printemps. Après le succès des précédentes éditions, l'association **"Arts & Groove" remet les couverts le dimanche 14 mai à partir de 10h sur le plan des fêtes de Fabrègues.**

Pour cette 6ème édition, l'association vous propose une dizaine de Food-trucks qui vous présenteront toutes leurs spécialités gastronomiques : spécialités Argentine, Thailandaise, italiennes, fish & chips, burgers maison, crêpes et autres douceurs sucrées... Sélectionnés rigoureusement, ces camions proposent des offres créatives, éclectiques et gastronomiques, réalisées à partir de produits frais, faits maison ou originaux.

Vous pourrez retrouver différentes animations pour les petits et les grands tout le long de l'événement ainsi qu'un concert.

Le festival Food Trucks "Les 4 roues", c'est le rendez-vous pour tous les amateurs de street food aux alentours de Montpellier.

ACCUEIL CULTURE LOISIRS

L'association ACL a terminé l'année 2022 par le réveillon de la St Sylvestre. Les adhérents se sont retrouvés dans une ambiance festive.

Le mardi 10 janvier 2023 nous avons pu apprécier la traditionnelle Galette des Rois. Le dimanche 22 janvier la troupe les Cigales du Gresas a interprété des saynètes autour de la pièce "Ah, la famille !". Le jeudi 9 février nous avons organisé un après-midi Crêpes.

Toutes ces manifestations ont eu un grand succès !

D'autres activités et voyages sont programmés :

- Mardi 14 février : spectacle transformiste à Saint Thibéry
- Vendredi 10 mars après-midi : oreillettes
- Jeudi 16 mars : visite Banyuls – Collioure
- Mardi 21 mars : repas Marie d'Ornac
- Jeudi 13 avril : déjeuner croisière sur le canal du Midi
- 8 au 11 mai : croisière des couleurs (Marseille, Savone, Barcelone)
- 22 au 26 mai : magie des Cinque terre
- 6 au 10 septembre : le Puy du Fou
- 25 au 29 septembre : le pays Basque

Renseignements : Mme la Présidente, Solange Martin Bonnier 04 67 50 13 75 et 06 07 87 56 35

https://sites.google.com/view/acl-fabregues

ATELIER LES AMIS DU GARAGE

Exit 2022, voici donc 2023 que nous rêvons progressiste pour l'humanité. Puissions nous faire entendre nos désirs de paix et de solidarité pour un monde permettant à chacun de vivre en sécurité ! A tous, nous souhaitons des rêves, du partage, des colères, de l'amour et des projets encore et encore. Ce sont les moteurs majeurs de notre association.

Dans le rétroviseur, nous revoyons notre exposition circulaire en mai, notre vide atelier en décembre, nos visites d'expositions à Aix-en-Provence, Lodève, Sète, Hyères, Montpellier et notre voyage annuel à Lyon, du 6 au 9 septembre 2022 et bien sûr nos retrouvailles hebdomadaires autour de la peinture, mais pas que...

Devant nous s'annoncent, pour 2023, toujours les visites d'expositions, la première à Sète, en février, puis Lodève en mars, viendront ensuite le musée Fabre à Montpellier, le musée Soulages à Rodez que nous revoyons toujours avec plaisir.

Nous aurons la satisfaction de vous proposer à voir notre travail sur « Les ciels » lors d'un premier accrochage du 18 au 26 mars 2023, puis, dans le courant du mois de juin, une seconde exposition intitulée « Copie non conforme » autour de l'expressionnisme abstrait.

En mai/juin, également, l'atelier vous accueillera pour un week-end « Portes ouvertes » et « Vide atelier/vide maison ».

Enfin, en septembre nous reprendrons le train pour notre voyage annuel, destination encore inconnue à ce jour.

L'espace est ouvert tous les lundis après-midi et soirs et mardis après-midi en « ateliers libres ». Il est occupé les mercredis soir et jeudis après-midi en « ateliers privés ». Enfin, des cours ont lieu un lundi matin sur deux par mois avec la professeure Alix Bathfield, tandis que Joël Monnier anime des stages de dessin ou peinture à l'huile, tous les premiers jeudis, vendredis et samedis après -midi de chaque mois.

Contacts : Michèle Matéo 06 32 66 01 86 et 04 67 85 16 88
Atelier les Amis du Garage 27 bis rue Paul Doumer - Fabrègues

CLUB DE L'AMITIÉ

Depuis la reprise et après la levée des contraintes sanitaires, il semblerait que les adhérents hésitent encore à prendre part aux activités proposées et à s'inscrire aux sorties. Nous invitons donc chacun d'entre eux à inverser la tendance et à nous rejoindre pour un moment de convivialité et de détente.

Les activités prévues pour février et mars sont les suivantes :

- **Mardi 14 février à 12h00** (Salle Claude Etienne) : repas de la Saint Valentin animé par le groupe « Antirouille ».
- **Jeudi 23 février à 09h30** (Salle Grappelli) : journée sponsorisée par BIO-Diffusion - Conférence Santé et présentation de dispositifs médicaux (sans obligation d'achat). Vers 12h00, apéritif Catalan, repas, puis un super loto l'après-midi, le tout offert par le sponsor.
- **Mardi 07 mars à 12h00** (Salle Grappelli) : Cyril PAUTHE de la Sté Pons de Brassac nous proposera une dégustation gratuite de produits de Lacaune, suivie d'un plat chaud. Pendant le déjeuner/dégustation, divers produits du terroir seront proposés à la vente. La journée se terminera par un tirage au sort et une tombola.
- **Dimanche 12 mars** : participation du Club au défilé du Carnaval à Fabrègues. Venez nombreux.
- Jeudi 16 mars à14h30 (Salle Claude Etienne) : goûter
- **Samedi 18 mars** : journée Cabaret «Les Folies Transformistes» - Départ de Fabrègues en direction de Saint- Thibéry pour la visite d'une parfumerie. Puis en route vers Béziers pour un déjeuner- spectacle dans l'un des plus beaux cabarets du sud de la France. Retour vers Fabrègues en fin d'après-midi.

Pour tout renseignement sur les activités, le fonctionnement ou les conditions d'adhésion, vous pouvez contacter la Présidente Liliane CAIGNET au 07 77 04 18 83 ou le Coprésident/ Trésorier Eugène QUINTO au 06 19 03 68 14.

FABRÈGUES SWEET DANCERS

Fabrègues Sweet Dancers vous souhaite une bonne année 2023 !

Samedi 7 janvier, en partenariat avec Texas Kid, nous avons eu le bonheur de recevoir une chorégraphe reconnue dans le monde de line dance country Madame Séverine Fillion. Les clubs des départements de l'Aude, de l'Aveyron, du Gard des Pyrénées Orientales et évidemment de l'Hérault sont venus nombreux pour suivre les stages.

Le soir pour le partage sur la piste plus de 200 personnes. Que du bonheur !

Voici le petit message reçu de Séverine :
« Bravo à vous deux et toute votre équipe pour ce pari gagné. Une soirée dont tous se souviendront.
L'ambiance amicale, simple et chaleureuse que vous dégagez s'est répercuté sur l'ambiance générale de la soirée. »

Si vous souhaitez nous rejoindre, il n'est pas trop tard
Nous sommes à votre disposition pour toute information soit :
Par courriel : jossperso56@gmail.com
Par téléphone : Joss 06 20 10 88 46

ASSOCIATION LES 4 CHEMINS

L'association les 4 chemins vous convie au 7ème Festival de théâtre amateur de Fabrègues les 22, 23, 24 et 25 mars 2023 au centre Culturel José Janson.

A ce jour le programme n'est pas encore arrêté, mais nous pouvons vous dire que cela sera de très bonnes comédies ….

Dès fin janvier vous pourrez en prendre connaissance sur notre page Facebook @assos.Les.4.Chemins, ou vous pouvez contacter Christel Gomez 07 87 01 39 08.

L'ouverture officielle sera le mercredi 22 mars à 18h30 avec le traditionnel vin d'honneur.

Tous les spectacles auront lieu à 21h00 Salle Claude Etienne au centre culturel José Janson.

Nous vous attendons nombreux.

Tarifs :
Enfant -12ans : gratuit
Adulte : 8€
Tarif réduit : 4 chemins / fncta / étudiants : 6€
pass 3 spectacles : 20€
pass 4 spectacles : 25 €

JETEZ L'ENCRE

Bonjour à toutes et tous, en ce début d'année 2023, je sacrifie à la tradition en espérant pour vous de bons moments. Ils ont été plus ou moins faciles à trouver ces derniers temps pour chacun d'entre nous, mais la force associative de Fabrègues, la nécessité vitale de malgré tout proposer des manifestations ont permis de se retrouver.

Donc, le bureau et les bénévoles de l'association se joignent à moi pour vous souhaiter des spectacles de qualité, des festivals chaleureux, des films, du théâtre, des expos, seuls, entre amis, en famille, de rire aux éclats, de pleurer aussi un peu (d'émotions?), d'être subjugués, interrogés, rêveurs ou choqués (pourquoi pas ?) mais jamais indifférents.

Nous vous souhaitons donc tout ceci et plus encore avec la carte de vœux de l'association créée par la dessinatrice Leen! L'année dernière a été riche en événement pour nous et nous comptons donc marcher dans les mêmes traces en vous retrouvant au fil de l'année jusqu'à notre 24ème édition les 2 et 3 septembre sous la Présidence du dessinateur Juan !

Prenez soin de vous et des vôtres, Fabrice Seguinot, président de l'association.

L'INTERNOTE

Le printemps est bientôt là et nous l'accueillons en musique !

Dimanche 19 mars à 16h, salle Lamouroux de Murviel-Lès-Montpellier, « Concert-Audition batterie et chorale enfants » (Entrée gratuite).

Samedi 25 mars à 15h, salle des rencontres de St Georges d'Orques, « Concert-Audition guitare, trompette, saxophone et violoncelle » (Entrée gratuite).

Samedi 1er avril à 17h, centre culturel de Saussan, « Concert-Audition piano et clarinette » (Entrée gratuite).

Samedi 15 avril à 17h, salle des rencontres de St Georges d'Orques, « Concert-Audition flûte traversière, violon, guitare et piano » (Entrée gratuite).

Dimanche 14 mai à 17h, en l'église de Pignan, les élèves de l'Internote jouent pour le festival « Pierres et Arts » organisé par la commune de Pignan. (Entrée gratuite).

Dimanche 28 mai à 16h, sur la place devant le centre Paul Doumer, spectacle pluri disciplinaire « Le Printemps de l'Internote », organisé avec la participation d'acteurs de la vie Fabréguoise et suivi par un apéritif offert par la mairie de Fabrègues. (Entrée gratuite)

Nous vous espérons nombreux à venir fêter le printemps avec nous !

Contact :
Centre culturel Angel Perez
Rue Sérivé Matteï, 34570 Pignan
Tél : 04 67 47 92 88
Mail : asso.internote@orange.fr
Web : linternote.fr

HÉRAULT GAME

Nous avons été heureux de vous accueillir pour notre première journée Portes Ouvertes le dimanche 11 décembre 2022 au centre culturel José Janson.

Cette Journée nous a permis de vous faire découvrir ou redécouvrir des jeux très différents ; de la stratégie avec Abyss, de la coopération avec Excape The Dark Castle, du bluff avec Perudo ou encore de l'équilibre avec Suspend.

NOUVELLE ANNÉE, NOUVELLE IDENTITÉ !

L'association change de nom : Hérault Quest devient Hérault Game.

Nouveaux lien réseaux sociaux :

Facebook : https://www.facebook.com/heraultgame

Twitter : https://twitter.com/heraultgame

Instagram : https://www.instagram.com/asso.heraultgame

D'AICI D'ALAI

Samedi 26 novembre notre Balèti d'automne avec Copa Camba à la salle des Granges à Saint Jean de Védas a fait la joie des dançaires. Al cop que ven !

Prochains rendez-vous pour 2023 :

Dimanche 12 février 17h à la salle Paul Doumer : théâtre à Fabrègues, Lo Jacouti e La Catino viennent nous faire partager leurs aventures en Òc et français mélangés. Tout le monde comprend. N'hésitez pas à venir si vous êtes curieux. Jacouti e Catino étirent les zygomatiques de Midi-Pyrénées depuis leur création en 1946 !!!

Dimanche 12 mars dès 15h : notre Loto bilingue annuel à la salle Genieys, PIGNAN.

D'AICÍ D'ALAI ce sont aussi des cours d'Òc le lundi pour débutant ou confirmé, des cours de danses traditionnelles le jeudi, des cafés òc (charradissas) des visites et conférences liées à notre païs.

Renseignements : daicidalai@gmail.com

NOSTAL' GÉ

Après des débuts difficiles dues à la crise sanitaire, Nostal'Gé a pris son envol et a fini l'année en beauté avec un concert qui a ravi (dixit leur Président) les adhérents de l'association «Les Amis du Théron» à Cournonterral.

Notre association a maintenant à son actif plusieurs contrats dans des maisons de retraite notamment «Pierre Laroque» à Montpellier, «La Madelon» à Cournonsec, «Le Coulazou» à Fabrègues, «Les jardins de la Fontaine» à Murviel, «Sudalia» à Saint-Jean-de-Védas ……

Rappelons que, par ces temps moroses, le but de notre association est de divertir, par la musique, tous ceux qui en font la demande.

Pour nous contacter :
Président : 04 67 85 27 95 ou 06 30 25 46 77
Secrétaire : 06 40 67 47 26

O'JAZZ DANCE

O'JAZZDANCE a fait sa rentrée et l'association est heureuse d'avoir retrouvée cette grande famille qui fait vibrer les planches, autour de notre talentueuse professeur et chorégraphe Valérie GIRAUDEAU.

Modern'jazz, barre à terre, line dance (mais pas country), néo Jazz, val danse training … retrouvez toutes les infos sur notre site www.ojazzdance.jimdo.com ou au 06 13 55 58 17.

Il reste encore quelques places, n'hésitez pas : enfants, ados, adultes, venez essayer (premier cours offert).

Venez profiter des bienfaits de la danse, meilleure posture, équilibre, souplesse articulaire, antistress, mémoire et bonne humeur, on vous attend.

CUISINE ET PARTAGE

Depuis la rentrée de septembre, les effectifs de l'atelier Cuisine et Partage ont doublé ; pour plus d'efficacité, nous avons dû faire deux groupes qui viennent à tour de rôle, le mercredi à 19h au complexe José Janson

Le chef a proposé à ces apprentis de cuisiner sur le thème du repas de Réveillon confection de verrines, foie gras poêlé accompagné d'une compotée de mangue et fruit de la passion, pintade en salmi, gambas panées à la pistache, sauce Armoricaine, bûche revisitée à la mangue …

Les élèves sont de plus en plus motivés.

Il est bien évident que chaque séance se termine par une dégustation de la préparation du jour.

Sérieux et bonne humeur font de ces cours de cuisine du mercredi soir, des moments privilégiés que chacun attend avec impatience !

LOISIRS ET DIVERTISSEMENT

Pour information, **le Festival international de Tango Argentin pour 2023 sera comme chaque année autour du week-end de l'Ascension du 14 au 21 mai 2023 sur Montpellier et Fabrègues.**

Pour cet événement, nous vous avons préparé un programme riche et varié.

Nous vous invitons à le découvrir sur le site **www.tangosud-montpellier.com**

LES OBSTINES
Reprise des activités à partir du 2 janvier 2023, selon les consignes de sécurités et sanitaires imposées.

VIE ASSOCIATIVE

N'hésitez pas à nous communiquer votre actualité, changement de bureau, évènements à vieassociative@fabregues.fr et communication@fabregues.fr.

SOROPTIMIST

Le club soroptimist vient de clôturer l'année 2022 et vous remercie chaleureusement de votre participation à ses manifestations :

OCCAZ KIDS, braderie destinée exclusivement à l'enfant (vêtements, chaussures, jouets, livres et puériculture)

Braderies de printemps et d'automne (vêtements H/F, chaussures, bijoux, sacs, accessoires, vaisselle, bibelots, linge de maison et même un stand de marques).

Et grâce à vous, a pu effectuer de belles actions comme par exemple :

- **Remise d'un prix** sorop à une jeune diplômée ingénieur chimie afin de l'aider dans la suite de sa carrière.
- **Remise d'une bourse** à deux jeunes femmes en reconversion.
- **Aide financière** à deux autres pour les aider à passer un cap difficile.
- **Participation** comme chaque année au programme d'Eco Océan afin de permettre à des enfants en rémission de partir en bateau à la découverte des cétacés et de reprendre pied dans la vie normale.
- Et bien d'autres …

L'année 2023 qui vient à peine de commencer s'annonce déjà riche en évènements et vous propose un beau planning.

Le 19 février à partir de 14h30, centre José Janson un après-midi «SEVENTIES PARTY» animé par 3 chanteurs locaux (Stéphanie, Lionel et Remy) où vous pourrez chanter, danser, ou tout simplement écouter en vous remémorant ces tubes et en dégustant quelques crêpes accompagnées de cidre. Nous vous y avons en plus réservé quelques surprises !!!!

Le week-end des 1 et 2 avril aura lieu notre braderie de printemps de 9h à 18h toujours au centre culturel José Janson.

En attendant la suite de notre programme 2023, nous vous rappelons que rien ne serait possible sans vous et que tous les lundis de 14 à 17h nous ouvrons nos portes au 14 avenue Pasteur(face à la poste) pour que vous puissiez déposer vos excédents de placards, armoires, coffres à jouets, (en bon état svp) et ainsi nous permettre de poursuivre nos actions.

Renseignements :
Web : www.soroptimist.fr
Mail : montpellier@soroptimist.fr

FABRÈGUES POST SCHOOL

Devant le succès de notre petite association, nous comptons trois enfants de plus depuis le début de cette nouvelle année, aussi afin de pouvoir toujours leur apporter une aide de qualité **nous recherchons des bénévoles une ou deux heures par semaine prêts à donner de leur temps afin que nos petits écoliers et collégiens puissent progresser dans les meilleures conditions.**

Jusqu'à présent nous disposions d'un bénévole pour assister un enfant ce qui permettait un travail au plus près des besoins de chacun d'eux.

Tout le monde, petits et grands se retrouvent pour travailler, échanger, dans une ambiance chaleureuse, les mardis et vendredis de 17h30 à 18h30, salle Paul Doumer.

N'hésitez pas à venir nous rencontrer.
Contact : 06 43 11 41 95

HARDI LES GARS

Fort de ses dix sept chanteur, le chœur d'hommes Hardi les gars a participé à la soirée du Téléthon au chais du Térral à Saint-Jean-de-Védas le samedi 3 décembre.

Opposés à une chorale féminine (Les Voi'xines) dans une battle amicale, les deux chœurs ont obtenu un franc succès. Soucieux de contribuer à l'animation des évènements festifs de Fabrègues, nos choristes ont participé au marché de Noël avec des chants adaptés à la circonstance.
Depuis la rentrée de septembre, le chœur travaille dur sur un programme renouvelé qui sera présenté à Fabrègues, salle José Janson, le samedi 5 mars où nous partagerons la scène avec les solistes de Mme Caroline Ciotoli Mercier, professeur de chants. Fin Mars notre ensemble vocal accueillera une chorale Ariégeoise avec qui nous partagerons la scène pour une soirée mémorable.

Nous vous invitons à venir nombreux le samedi 1er avril à 20h30, salle Paul Doumer et le 5 mars au complexe José Janson.

PHOTO DÉCLIC FABRÈGUES

1ÈRE ÉDITION DU FESTIVAL DE LA PHOTO URBAINE DE FABRÈGUES

Du 25 au 27 novembre 2022 s'est déroulée la première édition du Festival de la Photo Urbaine de Fabrègues.

200 photos exposées à la salle José Janson.

Un moment de culture et de partage qu'ont pu découvrir plus de 600 visiteurs.

Cette première édition n'aurait pas pu voir le jour sans le soutien de la ville et de ses collaborateurs, soutien autant financier que matériel. Nous remercions Jacques MARTINIER, maire de Fabrègues de nous avoir soutenu lors du vernissage et d'avoir pris le temps de voter pour ses photos coup de cœur.

Ce fut une belle première !

Nous avons reçu de nombreux témoignages du public ou des photographes participants emballés par les lieux d'exposition et la qualité des photos exposées. Nous avons été très touchés d'autant de retours positifs, nous tenons à tous vous remercier pour vous messages de soutien.

En effet, les 200 photos ont été sélectionnées (70 candidats / 350 photos) par notre jury composé de professionnels de la photo (Sabrina BOIREL, photographe à Fabrègues - Agnès LESCOMBES, photographe et professionnelle du tirage photographique PAP - Jean-François CALONNE, photographe) et de deux adhérentes du club photo Déclic Fabrègues (Sandrine TAILLÉ et Laure VIC).

Les visiteurs ont pu désigner leurs 3 photos coup de cœur.

A l'issue de ce vote 2 photographes ont été mis à l'honneur : coup de cœur du public pour Philippe GUILLOUD avec sa photo "le grand hôtel" dans le thème "Urbex" et en 2ème et 3ème place, Alain GARNIER avec sa photo "Ambivalence et synchronisation" remporte le 2ème prix et "Duel humoristique" le 3ème prix dans le thème "Sport de rue".

Le travail de Philippe GUILLOUD sera exposé l'année prochaine.

C'est en la présence de Sophie BELLONI-VITOU, notre invitée d'honneur multi-primée, que le jury a souhaité remettre son coup de cœur à Marc SOURY pour son travail sur le thème "Architecture". Nous aurons le plaisir de le revoir l'année prochaine en tant qu'invité d'honneur.

Nos derniers mots iront vers tous les adhérents du club photo, tous nos amis qui nous ont soutenus et aidés.

Vous l'aurez compris c'est avec un plaisir non dissimulé que nous vous retrouverons tous les derniers week-end de novembre pour de nombreuses années à venir !

Restez à l'écoute, l'ouverture des candidatures approche !

https://www.festival-photo-urbaine.fr
https://www.photodeclicsfabregues.com

De gauche à droite : S.Belloni-Vitou, P.Guilloud, A.Garnier, M.Soury

ECHIQUIERS DE LA GARDIOLE

Le club d'échecs Échiquiers de la Gardiole basé à l'Espace Doumer, a organisé le samedi 07 janvier 2023, au centre culturel José Janson, un tournoi d'échecs de parties rapides nommé DELEUZE.

Record de participants(es) pulvérisé !

Quatre-vingt-quinze joueurs(es) sont venus de tout le département de l'Hérault et des environs pour participer à notre tournoi et il aura fallu se serrer car plus de tables de disponibles et avec seulement ½ heure de retard pour le départ du tournoi ... quelle classe !

Avec une ambiance conviviale et une buvette impeccable de Valérie, c'est devenu une journée inoubliable !

Merci pour l'aide du staff et des accompagnants(es) pour avoir aidé à réaliser cet exploit.

La ville de Fabrègues devient tout simplement un rendez-vous incontournable du département et de la Ligue pour les échecs.

13 joueurs du club ont participé dont Lionel SOLANES qui finira le tournoi second avec 4,5pts/5 bravo à lui !

Le président du club d'échecs Patrick CRIVELLE remercie la municipalité pour le prêt du centre culturel et du CDJE 34 pour le prêt des jeux et de l'arbitre.

FCPE

ASSOCIATION DE PARENTS D'ÉLÈVES DU GROUPE SCOLAIRE LA GARDIOLE

Après une année 2022 riche en événements organisés par les parents d'élèves du groupe scolaire de la Gardiole, nous sommes heureux de démarrer 2023 avec un agenda rempli d'activités pour les petits et pour les grands.

Nous débuterons par un loto le samedi 11 mars à 18h30 salle José Janson (ouverture de la salle à 17h30) avec de nombreux lots et une tombola spéciale enfant. Nous avons prévu de quoi vous restaurer sur place.

Nous continuerons les festivités par le carnaval, le 12 mars, en partenariat avec l'association des Carnavaliers de Fabrègues. Nous vous attendons nombreux autours de notre char décoré par les enfants de la Gardiole.

Nos événements sont ouverts à tous et nous vous attendons toujours très nombreux.

Renseignements :
Facebook : Parents d'élèves de la Gardiole (Fabrègues)
Mail : fcpe-fabregues@hotmail.fr

APEL ÉCOLE ST JACQUES

ÉCOLE ST JACQUES : MAGIE DES FESTIVITÉS DE NOËL

Les fêtes de fin d'année à l'école Saint-Jacques ont été magiques pour les petits et grands. C'est avec beaucoup de joie et de bonheur que les enfants ont pu passer l'après-midi avec le Père Noël lors du traditionnel goûter organisé à la salle José Janson.

Le concert de la Chorale organisé en l'église Saint-Jacques fut une belle réussite. Les élèves des classes de CP au CM2 ont chanté de beaux chants traditionnels sous les yeux émerveillés de leurs proches.

Point d'orgue de cette semaine de festivités le marché de Noël qui a rencontré un vif succès. Les familles étaient venues en nombre acheter les réalisations de leurs enfants et des parents, tout en dégustant un bon vin chaud.

Site : www.ecolesaintjacques.fr / Facebook : Ecole Saint Jacques

FNACA

Bonne et heureuse année ! Bonne santé.

Formons des vœux d'apaisement et de paix pour vivre sans heurts et animosité.

Pour preuve, les Associations d'Anciens Combattants et de nombreux fabrèguois et fabrèguoises se sont unis pour commémorer l'Armistice du 11 Novembre et perpétuer la mémoire du conflit de la Grande Guerre.

Après les allocutions émouvantes une gerbe a été déposée tandis que la Marseillaise et le Chant des Partisans étaient entonnés par la chorale « Hardi les Gars de Fabrègues ». Un moment poignant pour se souvenir de ceux qui se sont battus pour défendre la Nation.

De plus, pour maintenir le lien avec les adhérents du comité un thé dansant a été organisé suivi d'une tombola, ce qui a ravi l'Assemblée.

UNC

UNION NATIONALE DES COMBATTANTS

Le dimanche 13 Novembre 2022 à midi dans la salle Grappelli de Fabrègues, M. Hubert MONTAGNE, Président de l'Union Nationale des Combattants de Fabrègues, a honoré sept adhérents de la section en présence de M. Jacques MARTINIER, Maire de Fabrègues, Conseiller Départemental, des deux vices présidents de la section, M. Michel DELETREZ et M. Jean-Luc DUPONT, ainsi que des membres du bureau.

M. MONTAGNE a procédé à la remise de cinq médailles Croix du combattant et trois médailles mérite UNC bronze de la manière suivante :

Croix du combattant
- CALVIAC Hervé
- GES-VERNIER Richard
- HEYER Jacques
- RICARD Josian
- TRIBOUX Jean-Claude

Mérite UNC Bronze
- FARRAUTO Sébastien
- GUIRAUD Joseph
- RICARD Josian

De gauche à droite : Jacques HEYER, Hervé CALVIAC, Josian RICARD, Jacques MARTINIER, Joseph GUIRAUD, Sébastien FARRAUTO et Hubert MONTAGNE, Président.

Cette cérémonie a été suivie d'un apéritif offert par la section et d'un repas ,très apprécié des participants, préparé par notre traiteur habituel.

Nous accueillons au sein de notre association tous ceux qui portent nos valeurs aussi n'hésitez pas à nous rejoindre en qualité de sympathisants.

Renseignements au 04 67 47 53 86

L'AS Fabrègues aux couleurs des bleus, avec nos petits « Babys », U6, U7, U8, U9, U10, U11, U12 et U13.

AS FABRÈGUES

JOURNÉE D'ENTRAÎNEMENT À L'ÉCOLE DE FOOT ET SOUTIEN AUX BLEUS POUR LA COUPE DU MONDE

Le mercredi 16 novembre 2022, les jeunes pousses du club ont tenu à apporter aux bleus leur soutien pour la coupe du monde 2022.

Après l'entraînement, distribution de pochettes fournis par notre sponsor Intermarché de Fabrègues à nos petits joueurs. Ces petits sacs contenaient drapeau bleu blanc rouge, maquillage, trompette, lunette et ont fait le bonheur de nos jeunes pousses.

N'hésitez à venir soutenir nos jeunes pousses et rendez-vous au prochain stage de football du 20 au 24 février 2023, stage ouvert aux licenciés et non licenciés.

Renseignements :
Tél : 04 67 85 23 44
Mail : 529368@footoccitanie.fr.
Site internet : www.asfagregues.fr

MUSCU GYM CLUB FABRÈGUES

Située dans l'ancien Lavoir, votre salle de musculation Fabréguoises, vous accueille de : 7h à 22h non-stop 365 jours par an (accès par badge). Le club dispose d'un parking de matériel moderne et de coachs diplômés.

Nous vous proposons de la musculation libre ou en machines, ainsi que de nombreux appareils de cardio pour tous les niveaux.

Un espace d'entraînement extérieur et également disponible au bord du Coulazou pour les activités libres lorsque le temps le permet.

Tarifs Fabréguois annuel tout compris : 155€ l'année (payable en 4x) ou 60€ le trimestre.

Conditions d'inscription : avoir 16 ans, un certificat médical ou une décharge à remplir et signer sur place.

COURIR À FABRÈGUES

Fabrègues s'exporte par le biais de la course et de la rando et de son club « Courir à Fabrègues ».

Courir à Fabrègues, c'est :

- 2 athlètes « finisher » sur 100 km de Millau,
- 5 podiums sur le trail du berger,
- des podiums sur les 20 km de Montpellier,
- des randonnées dominicales ou à la journée sur la région (Pont du Gard, Saint-Guiral,...)
- des courses ou des randos où l'on sort entre 15 et 30 participants.

2023 verra le club courir sur l'île de Madère, attaquer les châteaux cathares pendant 3 jours en rando, courir 120km sur 3 jours en Montagne Noire et une remise en forme à Vernet-les-bains sur les contreforts du Canigou.

Entre tous ses moments forts, la semaine est animée le mardi et jeudi (18h30) par la piste et le stretching, le mercredi (19h) par le tour du village en courant et le dimanche (9h) par de la rando ou de la course.

Renseignements :
Site internet : http://courirafabregues.asso.fr/
Page facebook : https://www.facebook.com/courir.a.fabregues

BASKET CLUB FABRÈGUES

UNE DYNAMIQUE RECORD POUR LA BALLE ORANGE

Pour sa 28ème saison, le club de Basket de Fabrègues et son entente sur le secteur féminin principalement avec le club de St Jean-de Védas, bat son record de licenciés à la pratique. À ce jour, le club compte plus de 335 licenciés allant de 3 ans (micro-basket) à 77 ans (loisirs).

La crise covid derrière nous, le club relance ses évènements et de nouveaux projets. **C'est le retour de notre traditionnel loto annuel qui se tiendra le samedi 18 mars à 16h à la Salle José Janson. De nombreux lots, une buvette, des sourires, des paniers garnis, une tombola, la joie et la bonne humeur seront bien présents, il ne reste plus que vous veniez, profiter, partager et participer à l'émulation et la dynamique de cette association.**

Un nouveau projet va éclore également et se développer à partir de mars. À savoir, une pratique plus souple, libre, 3x3 les dimanches soirs, avec des thématiques, des soirées pizzas et bien d'autres choses... Je vous invite à être vigilant courant février sur le lancement de tout ça, les dimanches de 17h à 20h !

Pour terminer, nous vous souhaitons une excellente année 2023, pleine de partage, d'échange, de sport et évidemment de sourires.

GYM FORME YOGA

En cette nouvelle année, nous vous présentons nos meilleurs vœux, santé et prospérité.

Les adhérents sont conviés ainsi que leur conjoint au repas annuel de l'association. Il aura lieu le vendredi 27 janvier 2023 à partir de 19 h 30, à la salle Grappelli, centre José Janson.

Les inscriptions sont possibles jusqu'au 17 janvier. Une liste est à votre disposition au moment des cours.

Compte tenu du nombre d'inscrits en hausse cette année, nous avons l'intention de proposer de nouveaux cours essentiellement en fin de journée pour la rentrée prochaine. Tout ceci en fonction des créneaux horaires disponibles de la salle de sport.

Nous allons renouer avec des visites guidées, sorties culturelles et sur le patrimoine montpelliérain et ses alentours. Nous sommes ouverts à vos propositions.

Vous pouvez nous retrouver sur le nouveau site internet : https://www.gymformefabregues.fr et également sur Facebook.

Suivez les actualités de la commune sur la page Facebook :
VILLE DE FABRÈGUES

DANS LE CADRE DU GRAND DEFI VIVEZ BOUGEZ
GRAND DEFI
FABREGUES
16.04.23
de 10h à 18h Plaine du Coulazou

RETROUVEZ LE PROGRAMME COMPLET SUR
www.fabregues.fr
Renseignements au 04 67 85 11 57.
Mairie de Fabrègues - 8 rue Paul Doumer - 34690 Fabrègues

VILLE DE FABRÈGUES

ESPACE D'EXPRESSION DES ÉLUS DE L'OPPOSITION

En conformité avec l'article L.2121-27-1 du code général des collectivités territoriales qui prévoit de réserver un espace à l'expression de l'opposition dans le bulletin et les autres supports édités par les communes de plus de 3500 habitants.

Sur les Hauts de Fabrègues, les commerces ferment « LOCAL et VOUS » et le marchande de primeurs de l'esplanade ont dû arrêter leur activité. Les locaux disponibles restent obstinément vides, fautes d'occupants et de commerces.

Cette désaffection et ces échecs reposent pour beaucoup sur des prix de loyers particulièrement élevés.

Certes l'ouverture en2023 de Lidl devrait améliorer la situation.

Mais il n'est pas concevable pour le développement de la commune et les services à la population que rien ne soit entrepris pour renforcer l'attractivité économique de ce nouveau quartier.

Ainsi dans d'autres communes victimes des mêmes difficultés, les autorités locales ont décidé d'initiatives particulières pour soutenir la création d'activités commerciales.

Il conviendrait que la Mairie étudie avec les services de l'Etat, la Région, le Département, la Métropole et les fonds d'aide dédiés, la création d'un dispositif d'aide financière et technique à l'installation de commerce et d'entreprises.

En concertation avec les habitants.

De la même façon pour la vie sociale de quartier, la Mairie devrait réfléchir à la réalisation d'un local de réunion pour renforcer la vie sociale de proximité, le centre Janson étant trop éloigné pour des réunions de quartier le soir en particulier.

Il conviendrait également que soit encouragée l'animation du quartier par exemple, des estivales, des spectacles, des animations décentralisées, avec l'aide de compétence municipales.

FABRÈGUES CITOYENNE

Kévin HOAREAU, Marie VRINAT, Daniel THOMAS

POINT SUR L'ARROSAGE CÉLESTE DE 2022

Chaque année, Monsieur Louis CHARLES nous transmet le volume de pluie tombée sur l'année passée à Fabrègues. Nous le remercions une nouvelle fois de nous fournir ces données.

Vous retrouverez dans le tableau ci-après, l'arrosage céleste de 2022 et le comparatif avec les années 2021 et 2020.

Mois	Pluie en mm/m²	Mois	Pluie en mm/m²
Janvier	0	Juillet	2
Février	7	Août	78
Mars	197	Septembre	110
Avril	35	Octobre	4
Mai	4	Novembre	46
Juin	12	Décembre	112
TOTAL 2022			**607**
TOTAL 2021			792
TOTAL 2020			580

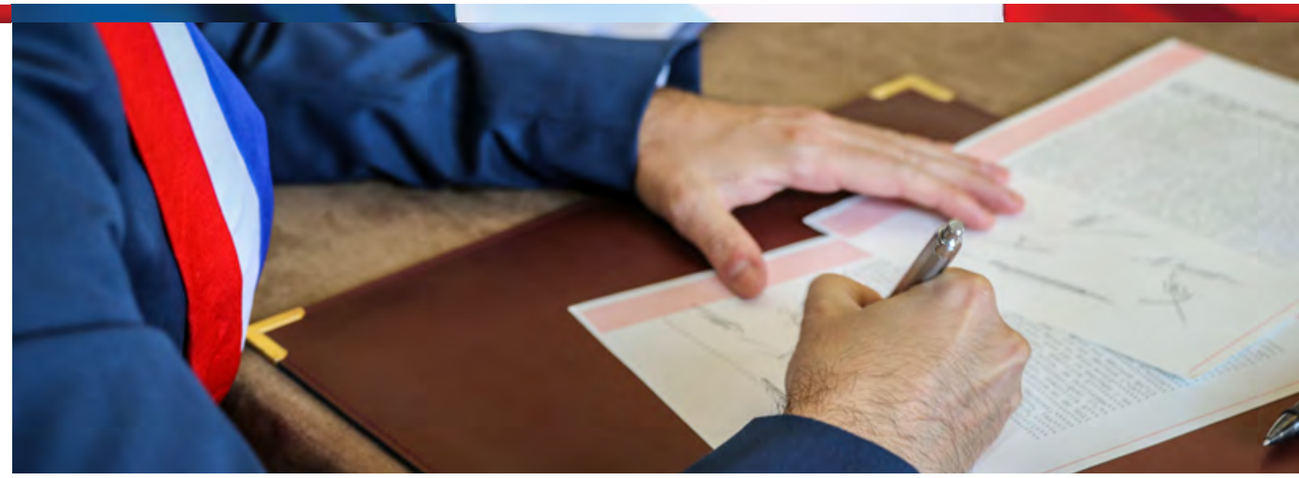

ILS SONT NÉS

NOVEMBRE

01/11 : BLANGY Sohan
09/11 : CHINETTE-PAYET Aya
09/11 : CHINETTE-PAYET Mya
16/11 : FENOUILET Jade
16/11 : KHALIFI Inaya
19/11 : FERMENT Jade
21/11 : TASTARD Elea
24/11 : FOUGEROLLE Noah
25/11 : TEISSEIRE Giulian
27/11 : BROCHE Léon
27/11 : CAPY Zohra
27/11 : TOMACELLI FILOMARINO Sloane

DÉCEMBRE

28/12 : CANOVAS Lino

JANVIER

03/01 : RENARD Riano
16/01 : JAVOY Adèle
19/01 : NOU Martial
25/01 : ALBAUD Lyanna
27/01 : CANAL Lily

Bienvenue à ces nouveaux petits Fabréguois

ILS SE SONT DIT OUI

JANVIER

21/01 : BOUKHALFA Saïd et COMPAN Olivia

Nous souhaitons à ces jeunes mariés tous nos vœux de bonheur.

ILS NOUS ONT QUITTÉS

OCTOBRE

01/10 : BACIU Dorinel
26/10 : FELTRIN Denise, veuve NOËL

NOVEMBRE

01/11 : BELMONTE ALARCOS Antonio
02/11 : MIMOSO Zilda, épouse MIMOSO
11/11 : CHAPUIS Janine, veuve MERCIER
17/11 : BEZARD Julien
21/11 : HÉRAN Ginette, épouse BILGER
25/11 : CANTIÉ Jean-Pierre

DÉCEMBRE

05/12 : MICHEL Lucette
10/12 : ROUANET Florence, épouse SANCHIS
11/12 : LAVERGNE Georgette
15/12 : GÉLY Jacqueline
19/12 : ISSERT Josiane, épouse BALLESTEROS
30/12 : DELAHAIGUE Jacques

JANVIER

05/01 : BÉNÉTAUD Marie-Claude, veuve BOFFY
09/01 : VASTA Alain
12/01 : BRINGUIER Marie-Louise, veuve BRUGUÈS
24/01 : GUY Marie, épouse MERLE
27/01 : ARNAL René

Nous adressons aux familles nos sincères condoléances.

SERVICE DE L'ÉTAT CIVIL
Toutes les démarches sur www.fabregues.fr
04 67 85 61 80 etatcivil@fabregues.fr

SALON DE MASSAGE BIEN-ÊTRE : CASA LOWA

Votre salon de massage bien-être ouvre ses portes le 14 février à Fabrègues. Dans un petit espace cosy exclusivement dédié à votre bien-être, vous pourrez profiter des multiples bienfaits qu'offre une séance de massage.

Que vous cherchiez la détente, l'évasion, le relâchement des tensions musculaires, la diminution de la fatigue physique et mentale, ou encore la récupération après une séance de sport... Alexandra répondra à votre besoin du moment avec respect et bienveillance.

Formée chez MAINS DU MONDE FORMATIONS (École reconnue par la Fédération Française du Massage Bien-être), Alexandra offre des massages de qualité qui s'adressent aussi bien aux femmes qu'aux hommes.

En plus des massages classiques et traditionnels, elle propose des massages "femme enceinte" et "post-natal", mais aussi des massages pour les sportifs.

Que vous soyez novice ou habitué à l'univers du massage bien-être, venez tenter l'expérience de vous faire masser chez CASA LOWA. Vous verrez, vous allez vite en redemander !

CASA LOWA
107 Rue Giné 34690 Fabrègues
Tél : 07 45 02 04 87
Mail : contact@casalowa.fr
Facebook & Instagram : CASA LOWA

SALON DE MASSAGE BIEN-ÊTRE : Ô SENS DE L'ESSENTIEL

Sandra Brégu a ouvert son espace massage bien-être à son domicile en janvier 2023 à Fabrègues.

Éducatrice spécialisée pendant 20 ans, elle a exercé auprès de personnes dont le parcours de vie a nécessité une aide, un appui. Ses dernières années d'expérience professionnelle ont été marquées par une pratique autour de la construction du lien d'attachement pendant la période périnatale dans une unité parents-bébé. Elle a alors décidé de continuer à participer au tissage du lien à la parentalité, en mettant le massage au profit du mieux-être.

Passionnée de voyages, c'est lors d'un séjour en Inde, que Sandra a découvert le massage : une expérience unique où elle a pu ressentir les nombreux bienfaits qui en découlent.

Elle s'inscrit alors à sa première formation massage qui a non seulement été une révélation mais a conforté son choix de devenir praticienne en massage bien-être et opte très rapidement pour le cursus RNCP à l'école MAINS DU MONDE FORMATIONS à Montpellier.

L'espace massage "Ô Sens de l'Essentiel" vous fait voyager. Choisissez votre destination en fonction de vos besoins du moment. **C'est à travers des techniques du monde issues de différentes traditions et de son savoir-faire que Sandra Brégu vous propose un massage qui vous correspond, pour relâcher les tensions, se reconnecter à soi, à ses sens.** Un temps d'accueil est dédié à l'écoute pour proposer le massage qui convienne à votre état émotionnel et physique du moment.

Ô SENS DE L'ESSENTIEL
14 rue des Granges 34690 Fabrègues
Tél : 06 60 72 03 06
Mail : osensdelessentiel@gmail.com
Site internet : www.osensdelessentiel.fr

DÉMÉNAGEMENT DU CABINET MÉDICAL MARTINEZ, BOUILLOT ET ROQUES

Le cabinet médical vous accueillera très bientôt dans le nouveau quartier de la Fabrique, au 2 rue Simone de Beauvoir à Fabrègues. L'ouverture est prévue en avril 2023 au plus tard.

Les professionnels de santé sont heureux de vous présenter le nouveau Pôle Santé, composé d'une équipe de trois médecins et une kinésithérapeute :

Les Docteurs Martinez, Bouillot et Roques sont implantés sur la commune depuis de nombreuses années et exercent la médecine générale.

Madame Felez Anaïs, native du village, est formée en kinésithérapie générale et pédiatrique. Le cabinet sera équipé (ondes de choc, tapis de course et vélo) pour accueillir les patients de tout âge.

L'équipe est vouée à s'agrandir avec l'intégration d'autres professionnels de santé, notamment un ostéopathe, Monsieur Camut Nicolas et un quatrième médecin généraliste.

NICOLAS CAMUT, OSTÉOPATHE :

Après 4 ans de collaboration à Castelnau le Lez, Nicolas Camut, diplômé de l'école d'ISOsteo Lyon, est heureux de s'installer à Fabrègues, sa ville natale, et surtout au sein d'une équipe médicale pluridisciplinaire. Du nourrisson aux seniors, il s'engage à mettre tout en œuvre pour assurer la meilleure prise en charge possible de vos motifs de consultations.

Vous pourrez prendre rendez-vous directement sur Doctolib en tapant "Nicolas Camut", ou par téléphone au 06 37 38 42 94.

OSTÉOPATHE : MATHIEU CLAUSE

Mathieu Clause vient de rejoindre l'équipe de kinésithérapeutes, Bérangère Audibert et Raphaël Bonnin au cabinet situé au 26 avenue Charles de Gaulle.

Ostéopathe, mais aussi préparateur physique, Mathieu Clause met à votre service toutes ses compétences et son expertise afin de vous soulager, d'améliorer votre santé et d'atteindre tout objectif sportif.

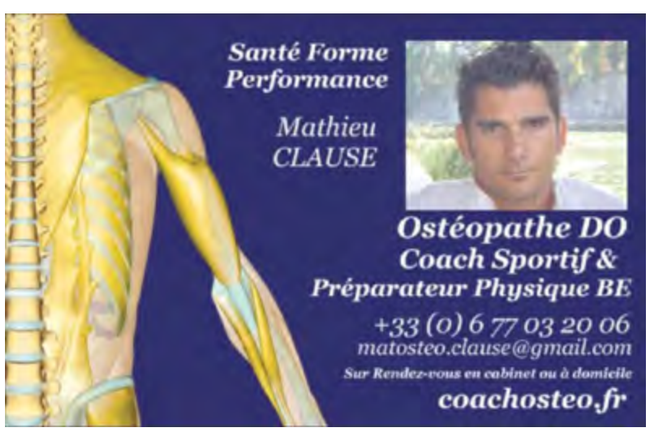

M. CLause, ostéopathe DO
26 avenue Charles de Gaulle 34690 Fabrègues
Tél : 06 77 03 20 06
Mail : matosteo.clause@gmail.com
Site : coachosteo.fr

12 mars

CARNAVAL

départ : 15h
rue des Cigales

FESTIVITÉS

RETROUVEZ LE PROGRAMME COMPLET SUR
www.fabregues.fr
Renseignements au 04 67 85 11 57.
Mairie de Fabrègues - 8 rue Paul Doumer - 34690 Fabrègues

VILLE DE FABRÈGUES